

**Επισκόπηση**

Σταθεροποιητικά οι διεθνείς αγορές σήμερα το πρωί. Στις ΗΠΑ η βιομηχανική παραγωγή ενισχύθηκε σε μηνιαία βάση τον Ιανουάριο (0,9%, Δεκέμβριος: 1,3%) για τέταρτο συνεχόμενο μήνα, υπερβαίνοντας το αναμενόμενο (0,4%), ενώ σε ετήσια βάση εμφάνισε υποχώρηση κατά 1,8%, η οποία ωστόσο ήταν η μικρότερη από τον Φεβρουάριο του 2020. Οι λιανικές πωλήσεις κατέγραψαν σε μηνιαία βάση τον Φεβρουάριο τη μεγαλύτερη αύξηση (5,3%, εκτίμηση: 1,1%) από τον Ιούνιο του 2020 και οι πωλήσεις εκτός αυτοκινήτων την ισχυρότερη ενίσχυση (5,9%, εκτίμηση: 1%) από τα μέσα του 2020. Ο δείκτης κατασκευαστών ακινήτων NAHB αυξήθηκε τον Φεβρουάριο σε επίπεδο υψηλότερο (84, εκτίμηση: 83, Ιανουάριος: 83) του μέσου όρου δώδεκα μηνών (72). Ο δείκτης τιμών παραγωγού κατέγραψε σε ετήσια βάση τον Ιανουάριο τη μεγαλύτερη αύξηση (1,7%, εκτίμηση: 0,9%, ιστορικός μέσος όρος: 1,6%). Σύμφωνα με εκτίμηση της Atlanta Fed (17/2), η ετησιοποιημένη τριμηνιαία αύξηση του ΑΕΠ στο α' τρίμηνο διαμορφώνεται στο 9,5%. Στα πρακτικά της σύσκεψης της Fed του Ιανουαρίου επισημάνθηκε ότι η νομισματική στήριξη θα συνεχισθεί και ότι η οικονομική ανάκαμψη δεν είναι ακόμα τόσο ισχυρή, ώστε να εξετασθεί το ενδεχόμενο μείωσης του ύψους των αγορών τίτλων. Ο Υποδιοικητής της Τράπεζας της Αγγλίας (D. Ramsden) δήλωσε ότι η ΤτΑ έχει τη δυνατότητα να αυξήσει το ύψος των αγορών τίτλων και δεν απέκλεισε το ενδεχόμενο υιοθέτησης αρνητικών επιτοκίων, αν χρειασθεί.

Σημαντικά Οικονομικά Γεγονότα

Στην **Ευρωζώνη** δημοσιεύονται τα πρακτικά της σύσκεψης της ΕΚΤ του Ιανουαρίου και αναμένεται ο δείκτης καταναλωτικής εμπιστοσύνης Φεβρουαρίου. Στις **ΗΠΑ** ανακοινώνονται οι εβδομαδιαίες αιτήσεις επιδομάτων ανεργίας, ο δείκτης τιμών εισαγωγών, οι νέες κατοικίες και οι οικοδομικές άδειες Ιανουαρίου, καθώς και ο δείκτης μεταποίησης Philadelphia Fed Φεβρουαρίου.

Χρηματιστήρια

Περιορισμένη υποχώρηση (-0,03%) εμφάνισε χθες ο δείκτης S&P 500 στις ΗΠΑ για δεύτερη συνεχόμενη ημέρα. Διατηρείται θετική (4,9%) η συνολική απόδοση του S&P 500 από την αρχή του έτους. Ο κλάδος της τεχνολογίας σημείωσε χθες τη μεγαλύτερη υποχώρηση (-1,03%), ενώ ο κλάδος της ενέργειας παρουσίασε τη σημαντικότερη άνοδο (1,45%) κυρίως λόγω της ενίσχυσης της τιμής του πετρελαίου. Υποχώρηση (0,58%) για δεύτερη συνεχόμενη ημέρα εμφάνισε ο τεχνολογικός δείκτης Nasdaq, ενώ ο δείκτης Dow Jones ανήλθε σε νέο διαδοχικό ιστορικό υψηλό. Υποχώρηση (-0,74%) παρουσίασε χθες ο δείκτης Stoxx 600 στην Ευρώπη για δεύτερη συνεχόμενη ημέρα. Σταθεροποιητικά σήμερα το πρωί στο άνοιγμα. Ήπιες ρευστοποιήσεις στις μετοχικές αγορές της Ασίας. Ο δείκτης Nikkei υποχώρησε κατά 0,2% περίπου.

Συνάλλαγμα

Οι ρευστοποιήσεις στη μετοχική κατηγορία και η άνοδος της απόδοσης στη λήξη του 10ετούς κρατικού ομολόγου των ΗΠΑ χθες ευνόησαν το δολάριο με αποτέλεσμα ο δείκτης DXY να ανέλθει κατά τη διάρκεια της χθεσινής ημέρας σε υψηλό (91,06) μίας εβδομάδας μετά το χαμηλό (90,12) τριών εβδομάδων στο οποίο είχε υποχωρήσει την Τρίτη. Ευνοικά ήταν επίσης, για το αμερικανικό νόμισμα τα στοιχεία που ανακοινώθηκαν χθες για την οικονομία των ΗΠΑ τα οποία ενίσχυσαν την άποψη για ταχύτερη ανάκαμψη της οικονομίας των ΗΠΑ έναντι λοιπών ανεπτυγμένων οικονομιών. Η ισοτιμία ευρώ/δολάριο παρουσιάζει σήμερα το πρωί περιορισμένο εύρος διακύμανσης και προσπάθεια σταθεροποίησης (\$1,2050-55) μετά το χαμηλό (\$1,2023) μίας εβδομάδας στο οποίο υποχώρησε χθες. Στήριξη για την ισοτιμία ευρώ/δολάριο εντοπίζεται στην περιοχή των \$1,1950 ενώ αντίσταση στην περιοχή των \$1,2170-\$1,2200.

Ομόλογα – Επιτόκια

Ελαφρώς ανοδικά σήμερα το πρωί οι αποδόσεις στη λήξη κρατικών ομολόγων. Η διαφορά απόδοσης στη λήξη των 10-2ετών ομολόγων αναφοράς ΗΠΑ εμφάνισε σήμερα υψηλό (1,17%) τεσσάρων ετών περίπου, αποτυπώνοντας την εκτίμηση για συνέχιση της οικονομικής ανάκαμψης.

Ενέργεια – Εμπορεύματα

Σε νέο υψηλό (\$62,26/βαρέλι) από τις αρχές Ιανουαρίου του 2020 ανήλθε σήμερα η τιμή του **ΣΜΕ WTI**. Η ενίσχυση της τιμής από την αρχή του έτους διαμορφώνεται στο 26,8%. Πλησίον των \$65/βαρέλι διαμορφώνεται η τιμή του πετρελαίου Brent. Οι δυσμενείς καιρικές συνθήκες στις ΗΠΑ έχουν προσωρινά περιορίσει την παραγωγή πετρελαίου κατά περίπου 40%, επηρεάζοντας ανοδικά την τιμή. Προσπάθεια ανάκαμψης (\$1.780,5/ουγγιά) παρουσιάζει σήμερα η τιμή **spot χρυσού**, μετά από πέντε συνεχόμενες καθοδικές ημέρες και το χαμηλό (\$1.769,65/ουγγιά) 2 ½ περίπου μηνών στο οποίο υποχώρησε τη χθεσινή ημέρα.

	Τρέχουσα Τιμή	Υψηλό Ημέρας	Χαμηλό Ημέρας
Αγορά Συναλλάγματος			
Ευρώ/Δολάριο	1,2049	1,2052	1,2036
Στερλίνα/Δολάριο	1,3865	1,3877	1,3840
Ευρώ/Στερλίνα	0,8691	0,8700	0,8683
Δολάριο/Γιεν	105,81	105,92	105,70
Ευρώ/Γιεν	127,49	127,59	127,33
Δολάριο/Ελβ. Φράγκο	0,899	0,8996	0,8980
Ευρώ/Ελβ. Φράγκο	1,083	1,0829	1,0818
Δολάριο/Ρούβλ	73,76	73,88	73,63

	Τρέχουσα Τιμή	Υψηλό Ημέρας	Χαμηλό Ημέρας
Απόδοση Κρατικών Ομολόγων			
10ετές Γερμανίας	-0,37	-0,36	-0,37
2ετές Γερμανίας	-0,70	-0,70	-0,70
10ετές ΗΠΑ	1,27	1,28	1,26
2ετές ΗΠΑ	0,10	0,11	0,10
10ετές Μ. Βρετανίας	0,57	0,64	0,57
2ετές Μ. Βρετανίας	-0,04	-0,02	-0,05
10ετές Ιαπωνίας	0,10	0,10	0,09
2ετές Ιαπωνίας	-0,11	-0,10	-0,13
10ετές Ελλάδας	0,81	0,85	0,81

	Τρέχουσα Τιμή	Υψηλό Ημέρας	Χαμηλό Ημέρας
Διαπραγμαζικά Επιτόκια			
5ετές Swap Ευρώ	-0,36	-0,36	-0,37
5ετές Swap Δολαρίου	0,67	0,68	0,66
5ετές Swap Στερλινάς	0,44	0,48	0,44
5ετές Swap Γιεν	0,00	0,01	-0,01
5ετές Swap Ελβ. Φράγκο	-0,46	-0,46	-0,46

	Τρέχουσα Τιμή	Υψηλό Ημέρας	Χαμηλό Ημέρας
Εμπορεύματα			
Τιμή Spot Χρυσός	1.782	1.786	1.776
Τιμή spot Ασήμι	27,193	27,524	27,108

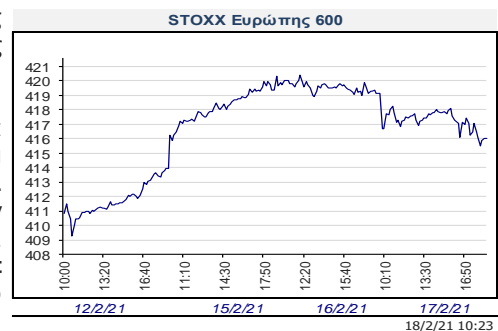

Ημερήσια Ανάλυση Αγορών

	Ημερήσια Μεταβολή (%)	Εβδομαδιαία Μεταβολή (%)	Μηνιαία Μεταβολή (%)	Τριμηνιαία Μεταβολή (%)	Εξαμηνιαία Μεταβολή (%)	Μεταβολή από αρχή έτους (%)	Ετήσια Μεταβολή (%)
ΑΓΟΡΑ ΣΥΝΑΛΛΑΓΜΑΤΟΣ							
Ευρώ/Δολάριο	0,17	-0,59	-0,15	1,74	1,07	-1,29	11,74
Στερλίνα/Δολάριο	0,36	0,65	2,36	4,78	5,05	1,73	6,99
Ευρώ/Στερλίνα	-0,16	-1,23	-2,45	-2,91	-3,78	-2,98	4,44
Δολάριο/Γιεν	-0,11	0,95	1,99	1,86	0,32	2,42	-3,75
Ευρώ/Γιεν	0,06	0,36	1,82	3,61	1,40	1,06	7,54
Δολάριο/Ελβ. Φράγκο	-0,13	0,85	0,77	-1,51	-0,67	1,41	-8,70
Ευρώ/Ελβ. Φράγκο	0,06	0,27	0,62	0,23	0,40	0,13	2,03
Δολάριο/Ρούβλι	-0,08	-0,02	-0,50	-3,04	0,76	-0,49	15,38
ΧΡΗΜΑΤΙΣΤΗΡΙΑΚΗ ΑΓΟΡΑ							
Eurostoxx 50	-0,13	0,63	2,56	6,11	12,32	4,00	-3,69
Dax Γερμανία	-0,16	-1,10	0,28	5,19	7,80	1,22	1,50
CAC Γαλλία	-0,21	1,48	2,43	4,40	16,52	3,65	-5,00
STOXX Ευρώπης 600	-0,13	1,02	1,68	6,41	13,18	4,14	-3,43
FTSE 100 Μ. Βρετανία	-0,33	2,46	-0,47	4,76	10,08	3,54	-9,39
SMI Ελβετία	-0,27	-0,67	-0,99	2,05	6,02	0,72	-3,28
ASE Ελλάδα	-0,90	1,86	0,13	11,38	22,48	-2,50	-13,50
S&P 500 ΗΠΑ	-0,03	0,51	4,33	10,19	15,98	4,67	16,65
Dow Jones ΗΠΑ	0,29	0,76	2,59	7,39	13,81	3,29	8,14
Nasdaq ΗΠΑ	-0,58	-0,30	7,44	18,34	24,57	8,36	43,49
Nikkei 225 Ιαπωνία	-0,19	2,28	7,06	17,52	31,17	10,17	30,36
Hang Seng Ηονγκ Κονγκ	-1,58	3,80	6,00	15,26	20,61	12,35	11,13
Shanghai Comp Κίνα	0,55	4,95	4,07	9,97	10,03	5,82	26,66
ΑΓΟΡΑ ΕΜΠΟΡΕΥΜΑΤΩΝ							
Τιμή ΣΜΕ WTI	0,74	4,96	17,63	47,27	43,60	26,94	18,33
Τιμή ΣΜΕ Brent	0,92	6,20	18,59	46,44	42,83	25,35	12,43
Τιμή spot χρυσού	0,40	-2,31	-3,15	-4,75	-10,95	-6,06	11,34
Τιμή spot Ασήμι	-0,55	0,92	7,41	11,90	-1,59	3,14	49,85
Τιμή 3Μ ΣΜΕ χαλκού	-0,18	1,09	5,55	18,70	30,16	8,04	44,36
Τιμή 3Μ ΣΜΕ Αλουμινίου	1,37	1,73	6,23	6,95	20,44	6,85	22,89
ΑΓΟΡΑ ΚΡΑΤΙΚΩΝ ΟΜΟΛΟΓΩΝ (Μεταβολή σε μονάδες βάσης απόδοσης στη λήξη)							
10ετές Γερμανίας	0,9	9,9	16,8	19,5	10,4	21,0	4,8
2ετές Γερμανίας	0,2	2,1	1,9	3,1	-3,8	0,4	-5,1
10ετές ΗΠΑ	1,4	12,1	20,0	41,4	61,5	37,1	-27,7
2ετές ΗΠΑ	0,4	-0,2	-2,6	-6,6	-3,6	-1,4	-130,5
10ετές Μ. Βρετανίας	1,9	12,1	30,4	25,4	37,2	39,4	-2,0
2ετές Μ. Βρετανίας	0,7	0,3	10,0	-1,1	0,5	12,3	-56,6
10ετές Ιαπωνίας	-0,2	1,4	4,2	7,9	5,8	7,6	15,7
2ετές Ιαπωνίας	-0,6	-0,4	-0,3	2,1	-0,4	0,2	4,1
10ετές Ελλάδα	0,3	5,7	12,1	15,1	-27,9	18,7	-16,3

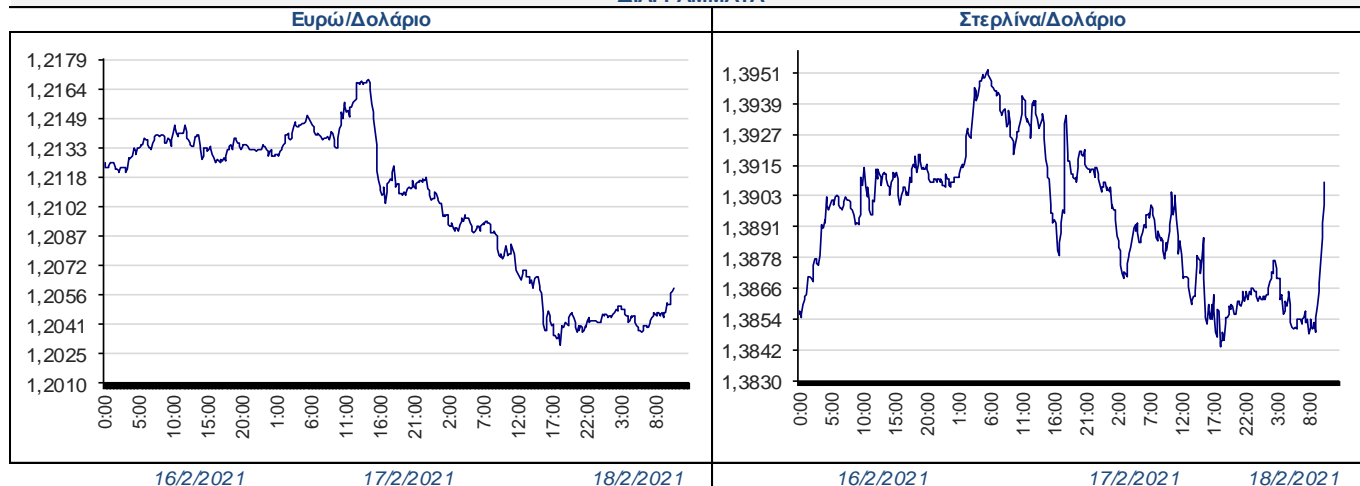
ΔΙΑΓΡΑΜΜΑΤΑ

18/2/21 10:44 πμ

ΟΙΚΟΝΟΜΙΚΑ ΓΕΓΟΝΟΤΑ	ΩΡΑ	ΕΚΤΙΜΗΣΗ	ΠΡΟΗΓ/ΝΗ ΜΕΤΡΗΣΗ
ΕΥΡΩΖΩΝΗ			
Δημοσίευση πρακτικών της σύσκεψης της ΕΚΤ του Ιανουαρίου (14:30)			
Δείκτης καταναλωτικής εμπιστοσύνης Φεβρουαρίου.	17:00	-15,0	-15,5
ΗΠΑ			
Ομιλία μέλους της Fed L. Brainard (15:00)			
Εβδομαδιαίες αιτήσεις επιδομάτων ανεργίας.	15:30	770.000	793.000
Νέες κατοικίες Ιανουαρίου, μηνιαία μεταβολή.	15:30	-0,5%	5,8%
Οικοδομικές άδειες Ιανουαρίου, μηνιαία μεταβολή.	15:30	-1,4%	4,2%
Δείκτης τιμών εισαγωγών Ιανουαρίου, ετήσια μεταβολή.	15:30	0,4%	-0,3%
Δείκτης μεταποίησης Philadelphia Fed	15:30	20,0	26,5
<i>Οι αναγραφόμενες ώρες ανακοινώσεων αντιστοιχούν στην τοπική ώρα Ελλάδος</i>			

Η ΕΙΚΟΝΑ ΤΗΣ ΗΜΕΡΑΣ

► Στις ΗΠΑ η βιομηχανική παραγωγή εμφάνισε σε μηνιαία βάση τον Ιανουάριο αύξηση (0,9%) για τέταρτο συνεχόμενο μήνα, ενώ σε ετήσια βάση κατέγραψε την μικρότερη υποχώρηση (-1,8%) από τον Φεβρουάριο του 2020.

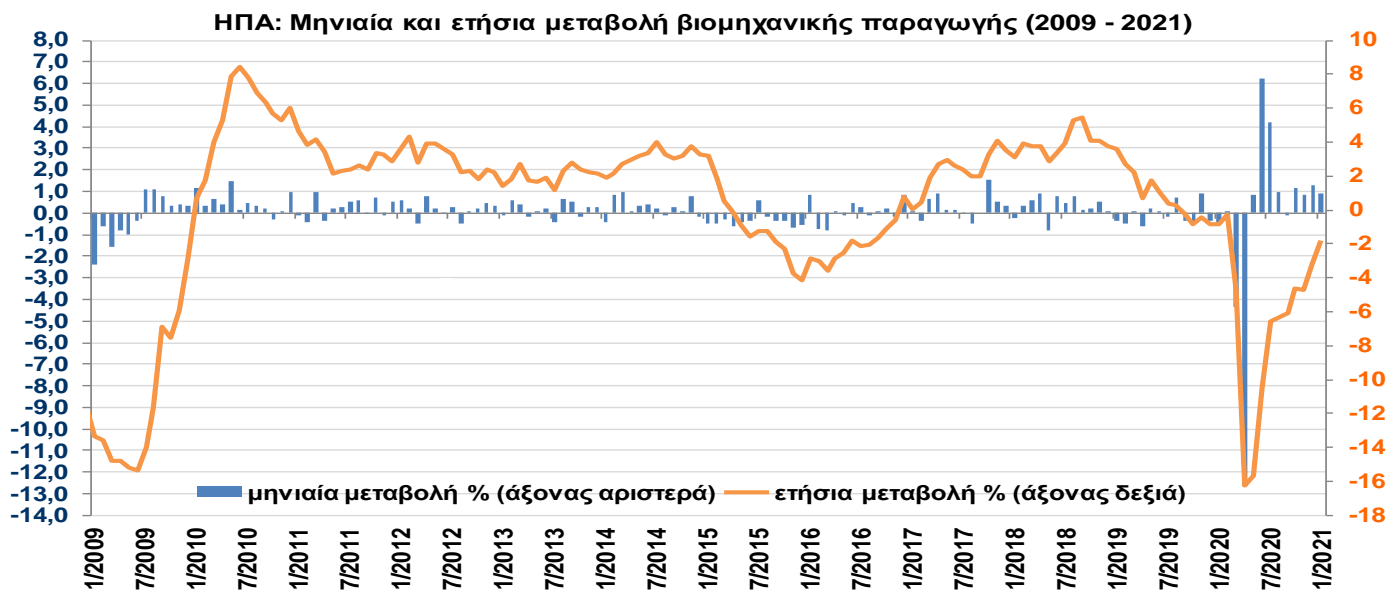

Ανάλυση Διεθνών Αγορών

210-3268410

marketanalysis@alpha.gr

Μαρία Κουτουζή

maria.koutouzi@alpha.gr

Ιωάννης Κουραβέλος, CFA

ioannis.kouravelos@alpha.gr

Κων/νος Αναθρεπτάκης

konstantinos.anathreptakis@alpha.gr

Δημήτρης Νικητόπουλος

dimitrios.nikitopoulos@alpha.gr

Ρήτρα Αποποίησης Ευθύνης: Οι απόψεις, τιμές, ποσά ή/και επιτόκια καθώς και κάθε προφορική ή γραπτή ανάλυση είναι ενδεικτικές, αντανακλούν καλόπιστα γενόμενες παραδοχές και εκτιμήσεις μας, όπως και τη διαθέσιμη σε μας πληροφόρηση για τα σχετικά δεδομένα της αγοράς, δεν θεωρούνται πλήρεις και ακριβείς, έχουν δε αποκλειστικά και μόνο ενημερωτικό χαρακτήρα και δεν συνιστούν σε καμία περίπτωση προτροπή ή συμβουλή για πραγματοποίηση οποιασδήποτε συναλλαγής. Περαιτέρω, κανένα από τα δεδομένα που αναφέρονται στο παρόν δεν συνιστούν εγγύηση ή ένδειξη για τη μελλοντική απόδοση οποιοσδήποτε χρηματοπιστωτικού μέσου, ισοτιμίας νομίσματος ή άλλου εμπροχικού ή οικονομικού παράγοντα, οι προηγούμενες δε αποδόσεις δεν είναι ενδεικτικές των μελλοντικών. Τα δεδομένα, που παρατίθενται για τη πληροφοριακούς και μόνο λόγους, έχουν ληφθεί από πηγές που θεωρούνται αξιόπιστες και έχει καταβληθεί κάθε δυνατή επιμέλεια για την ορθή επεξεργασία τους. Ωστόσο τα δεδομένα δεν έχουν επαληθευτεί από την Τράπεζα και δεν παρέχεται καμία εγγύηση, ρητή ή σιωπηρή, για την ακρίβεια, πληρότητα ή εγκυρότητά τους. Ως εκ τούτου, δεν παρέχουμε οποιαδήποτε διαβεβαίωση, ότι οι παραδοχές και εκτιμήσεις μας είναι οι μόνες σωστές, ή ότι η διαθέσιμη σε μας πληροφόρηση είναι πλήρης και ακριβής. Οι απόψεις που διατυπώνονται ισχύουν κατά τη χρονική στιγμή έκδοσης του εντύπου, αποτελούν προσωπικές απόψεις των αντίστοιχων αναλυτών και υπόκεινται σε αναθεώρηση χωρίς οποιαδήποτε προειδοποίηση. Κάθε επενδυτική απόφαση πρέπει να λαμβάνεται με ίδια κρίση του επενδυτή και να βασίζεται σε προσωπική ενημέρωση και αξιολόγηση του αναλαμβανόμενου κινδύνου από δικούς του ανεξάρτητους συμβούλους, ιδιαίτερος όσον αφορά θέματα οικονομικής, νομικής, φορολογικής, λογιστικής ή κανονιστικής φύσεως. Η Alpha Bank δεν παρέχει (άμεσα ή έμμεσα) συμβουλευτικές υπηρεσίες, παρά μόνον κατόπιν ρητής έγγραφης συμφωνίας παροχής συμβουλευτικών υπηρεσιών, τόσο δε η Τράπεζα όσο και οι διευθυντές, τα στελέχη και οι εργαζόμενοι σε αυτή δεν φέρουν καμία ευθύνη για οποιαδήποτε άμεση ή έμμεση απώλεια ή ζημία που μπορεί να προκύψει από τη χρήση του παρόντος εντύπου. Η παρούσα ανάλυση δεν συνιστά έρευνα στον τομέα των επενδύσεων κατά την έννοια της ισχύουσας νομοθεσίας και ως εκ τούτου δεν έχει συνταχθεί σύμφωνα ούτε τηρεί τις απαιτήσεις του νόμου για τη διασφάλιση της ανεξαρτησίας της έρευνας στον τομέα των επενδύσεων. Εάν έχετε λάβει το παρόν μήνυμα εκ παραδρομής ή δεν είστε ο παραλήπτης στον οποίο απευθύνεται δεν πρέπει, αμέσως ή εμμέσως να χρησιμοποιήσετε, αναπαραγάγετε, τυπώσετε, διανεμήτε ή αντιγράψετε μέρος ή το σύνολο αυτού ή συνημμένα σε αυτό έγγραφα. Απαγορεύεται η αναπαραγωγή, αντιγραφή, επανεκτύπωση ή μετάδοση του παρόντος εντύπου για οποιοδήποτε σκοπό, χωρίς την προηγούμενη έγγραφη άδεια του εκδότη.